Santa Messa in vista del Natale per i Carabinieri di Siracusa

Giovedì mattina, nella Chiesa del Sacro Cuore di Siracusa, il Cappellano Militare Don Rosario Scibilia, ha celebrato una Santa Messa in preparazione al Natale per i militari del Comando Provinciale di Siracusa, in servizio e in congedo.
L'evento ha rappresentato un momento di comunione al quale hanno partecipato i Carabinieri del Comando Provinciale di Siracusa, una rappresentanza di Carabinieri in congedo dell'Associazione Nazionale e i loro familiari.
Al termine dell'omelia, il Cappellano Militare ha augurato un sereno natale ai militari e alle loro famiglie.

Porte aperte al "Vittorini": laboratori, gioco e musica per conoscere la scuola

Un progetto educativo che pone al centro l'orientamento interno dei bambini nei passaggi fondamentali del loro percorso scolastico. Lo mette in campo l'Istituto Comprensivo "Elio Vittorini" di Siracusa, sotto la guida della dirigente scolastica, Pinella Giuffrida. L'obiettivo è aiutare i bambini e le famiglie ad affrontare con serenità gli importantissimi momenti di transizione. Poterli vivere con consapevolezza significa fornire loro strumenti utili per costruire un percorso di apprendimento armonioso e personalizzato. Porte aperte al pubblico Sabato 7 Dicembre

con laboratori tematici e interdisciplinari per le famiglie dei bimbi già frequentanti e di quelli che non hanno mai varcato le soglie della scuola, e vogliono conoscere i docenti, l'offerta formativa, la struttura e le sue notevoli dotazioni tecniche. "Questi laboratori -spiega la dirigente Pinella Giuffrida- non solo valorizzano le competenze già acquisite dai bambini, ma li aiutano anche a scoprire nuove passioni e interessi. Attraverso attività pratiche, creative e partecipative, i nostri alunni vengono accompagnati in un percorso di continuità educativa che mira a consolidare la loro autostima, curiosità e capacità di adattamento. Laboratorio di Archimede, concerto dei musicisti in erba, la classe a metodo didattico differenziato "Montessori", laboratori di robotica e linguistici
aspettano i bambini per una giornata di gioco e divertimento".

Caro voli, la Regione aumenta lo sconto per Natale: dal 25 al 50%

Un milione di biglietti aerei rimborsati in un anno. E la Regione raddoppia lo sconto, portandolo dal 25 al 50%, per quei siciliani che desiderano raggiungere l'Isola per le feste estendendo il beneficio anche a chi è nato in Sicilia ma risiede altrove. Sono alcune delle misure introdotte dal decreto "Stop caro voli Natale 2024", voluto dal governo regionale per mitigare il costo delle tariffe aeree, e presentate, insieme con il report sul Caro-voli, in conferenza stampa a Palazzo d'Orléans, a Palermo, dal presidente della Regione, Renato Schifani, dall'assessore regionale alle Infrastrutture e mobilità, Alessandro Aricò, e dal dirigente

generale del dipartimento Infrastrutture, Salvatore Lizzio.
In un anno la Regione ha rimborsato oltre un milione di biglietti aerei e consentito a tanti siciliani di raggiungere la nostra regione a un costo più contenuto rispetto a quello stabilito dalle compagnie aeree. Con questo decreto, adesso, grazie ai 17,2 milioni di euro stanziati all'interno della legge sulle variazioni di bilancio, chi effettuerà dal 7 dicembre al 6 gennaio 2025 un volo diretto da uno scalo nazionale a un aeroporto siciliano e viceversa, avrà diritto allo sconto del 50% a fronte dell'attuale 25%. Il provvedimento non sarà più valido esclusivamente per i residenti in Sicilia, ma verrà esteso anche a chi è nato ma non risiede stabilmente nell'Isola.
"I dati – commenta il presidente Schifani – dimostrano in maniera inequivocabile il successo di questa iniziativa, una misura unica in Italia, che abbiamo fortemente voluto per alleggerire il costo dei voli che, soprattutto in prossimità delle feste, rendono proibitivo spostarsi o rientrare in Sicilia. Non possiamo continuare a scontare la nostra condizione di insularità piegandoci al cartello esercitato di fatto da alcune compagnie aeree. Con la nostra battaglia sul caro voli tuteliamo il diritto dei siciliani a una mobilità economicamente sostenibile. Per questo abbiamo voluto raddoppiare i rimborsi ed estenderli anche a chi è nato ma non risiede in Sicilia. Nella Finanziaria che sarà votata nelle prossime settimane all'Ars, – continua Schifani – abbiamo stanziato per il caro voli 15 milioni di euro all'anno per i prossimi tre anni. Un'ulteriore dimostrazione della volontà di questo governo di assicurare la continuità di questa misura di sostegno. Non è la politica che può intervenire sulle tariffe aeree in un regime di libero mercato, però è giusto chiedere all'Antitrust, alla quale abbiamo presentato già due esposti, di verificare il rispetto delle regole ed eventuali cartelli tra le compagnie. Con i fatti, e non soltanto a parole, restiamo al fianco dei cittadini siciliani in questa battaglia di civiltà".
Gli sconti possono essere ottenuti direttamente al momento

dell’acquisto sui siti web delle compagnie aeree che hanno sottoscritto la convenzione con la Regione, oppure si può richiedere il rimborso successivamente al viaggio, caricando la carta d’imbarco sul portale del Dipartimento delle Infrastrutture (siciliapei.regione.sicilia.it/bandocarovoli).
“Quello contro il caro voli – aggiunge l’assessore Aricò – è un provvedimento storico che ha già dato ottimi risultati e che adesso rinforziamo ed estendiamo anche ai cittadini nati in Sicilia ma residenti altrove. In più, abbiamo pensato anche a chi si sposta in treno. Con Ferrovie dello Stato, visto il grande successo del Sicilia Express, il treno low cost che collegherà Nord Italia e Sicilia nel periodo delle feste e andato sold out in appena un’ora, stiamo lavorando all’organizzazione di un secondo convoglio in partenza subito dopo Natale e con rientro a Capodanno. – conclude Aricò – Il nostro augurio è che i siciliani, residenti e non, possano trascorrere in famiglia le festività”.
Per qualsiasi ulteriore informazione, la Regione assicura il servizio di assistenza tecnica dal lunedì al venerdì, dalle 9 alle 13 e dalle 14 alle 18, e il sabato dalle 9 alle 13, attraverso il numero telefonico dedicato 091 848 8653 e l’indirizzo email infostopcarovoli@regione.sicilia.it.

Ricercato per tentato omicidio in Calabria, la Polizia lo arresta al Pronto Soccorso di Siracusa

Una lite al Pronto Soccorso di Siracusa ha portato all’arresto di un 37enne marocchino. Quando, nella serata di ieri, i

poliziotti sono arrivati all’Umberto I, hanno identificato l’uomo che è risultato ricercato per tentato omicidio. Il 37enne era destinatario di un ordine di custodia cautelare in carcere perché nad ottobre scorso, a seguito di una litigio a Sibari di Cassano allo Ionio, nei pressi della stazione ferroviaria, avrebbe colpito un uomo con un coltello in varie parti del corpo.
L’extracomunitario, inoltre, è risultato destinatario di un decreto di espulsione dal territorio nazionale, emesso dal Prefetto di Cosenza nel 2020, e contestuale ordine di lasciare lo Stato, emesso dal Questore di Cosenza.
Prontamente bloccato dagli agenti intervenuti, dopo le incombenze di rito, è stato accompagnato a Cavadonna.

Un 2024 col botto per la tassa di soggiorno, oltre 2mln di euro per il Comune di Siracusa

Il 2024 fa registrare un nuovo record per la tassa di soggiorno a Siracusa. Nelle casse di Palazzo Vermexio arriveranno poco più di 2 milioni di euro versati da quanti hanno soggiornato nelle strutture ricettive della città. Per dare una misura, nel 2023 la tassa di soggiorno “fruttò” 1,3 milioni di euro.
Sul maggiore incasso incidono almeno due fattori, oltre al consolidato flusso turistico che ha la città di Archimede e Lucia come meta. Il primo è rappresentato dalle nuove tariffe adottate dal Comune, con adeguamento verso l’alto; il secondo dalla spinta assicurata anche a settembre dalle presenze del

G7 Agricoltura/Expo Divinazione. Le strutture ricettive più grandi hanno così mantenuto anche in mesi tradizionalmente fuori stagione un riversamento in tassa di soggiorno di circa 15 mila euro ciascuno. Numeri da alta stagione.
Se negli anni scorsi non sono mancati alcuni “problemi” nel trasferimento della tassa di soggiorno dalle strutture ricettive – che incassano come sostituti d’imposta – e il Comune di Siracusa, notevoli i miglioramenti nel flusso di cassa riscontrati in questi ultimi mesi. Come da nuovo regolamento, gli hotel come i b&b e le case vacanze devono riversare a Palazzo Vermexio l’importo ricevuto dai turisti per l’imposta di soggiorno entro il 15 del mese successivo alla loro permanenza in città.
Per i ritardatari, si muove adesso la Corte dei Conti che sta inviando la richiesta del pagamento degli interessi legali. Per i casi più gravi, in lavorazione anche gli accertamenti disposti da Palazzo Vermexio con una maggiorazione del 30% a termini di legge. Un motivo in più per rispettare la scadenza mensile.

La pioggia non ferma i malviventi, furto nella notte in gioielleria

Nonostante il maltempo, malviventi in azione nella notte a Marzamemi. Poco dopo mezzanotte, sotto una pioggia intensa, in tre a volto coperto si sono introdotti in una gioielleria, forzando la porta. Nel corso della loro azione criminale, durata circa quindici minuti, hanno asportato il registratore di cassa e arraffato alcuni preziosi esposti. Da quantificare l’ammontare del “colpo” ed i danni causati.

Le indagini sono state affidate ai Carabinieri di Noto, intervenuti sul posto. Acquisite le immagini delle telecamere di videosorveglianza dalla cui visione potrebbero emerge ulteriori elementi utili agli investigatori.

Scontro allo svincolo autostradale sud, lunga scia di incidenti a Siracusa in 24 ore

Nella serata di ieri, incidente stradale lungo la Statale per Floridia all'altezza degli svincoli autostradali. Due le vetture coinvolte, provenivano da direzioni opposte. Ne è nato un frontale sulla cui dinamica è a lavoro la Polizia Municipale di Siracusa che ha effettuato i rilievi. Come supporto alla viabilità è intervenuta anche una pattuglia dei Carabinieri. Fortunatamente nessuna conseguenza per le persone a bordo delle auto.
Non è la prima volta che quell'area è teatro di incidenti, alle volte purtroppo anche mortali. Il sistema di ingresso e uscita dall'autostrada, per la sua configurazione, non permette alcuna distrazione.
Nella notte, invece, altro incidente in traversa La Pizzuta. Una ragazza ha perso il controllo dell'auto, finita contro un palo della pubblica illuminazione che, nell'impatto, è stato divelto. Nessuna conseguenza fisica per l'unica occupante dell'auto. La ditta della pubblica illuminazione ha provveduto a mettere in sicurezza l'area interessata dal sinistro.

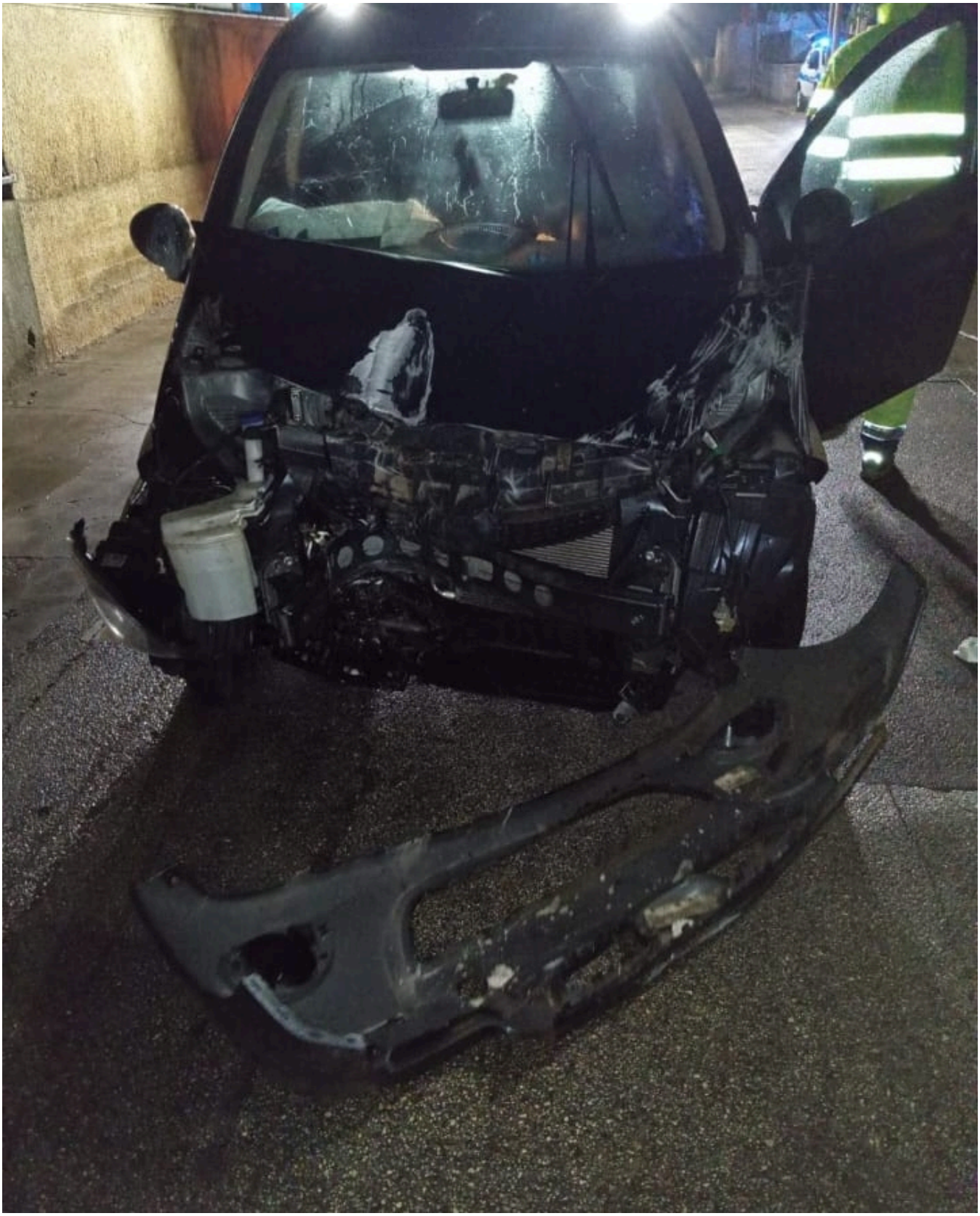

Nella tarda mattinata di ieri, invece, in via Elorina tamponamento tra due auto. Entrambi i mezzi si muovevano verso Cassibile. Sul posto, considerata l’alta mole di traffico, sono intervenute due pattuglie della Municipale. Il conducente del mezzo responsabile del tamponamento é stato sanzionato per il mancato mantenimento della distanza di sicurezza ed ha

subito la sospensione della patente di guida, il cui periodo sarà stabilito dalla locale Prefettura in funzione dei giorni di prognosi del malcapitato.

Opere pubbliche, mutuo con il Credito Sportivo per il nuovo pattinodromo della Cittadella

Via libera alle modifiche al piano triennale della opere pubbliche da parte del consiglio comunale: 18 voti favorevoli e 2 astensioni l'esito di una votazione giunta alla fine di una maratona di circa sei ore svolta sotto la presidenza di Alessandro Di Mauro e, nel pomeriggio, di Conci Carbone. Tra le novità introdotte, la costruzione di 3 mense scolastiche e del nuovo pattino dromo della Cittadella dello sport. Sono passate all'unanimità anche le modifiche al regolamento di contabilità e lo schema di gemellaggio tra Siracusa e la città tedesca di Würzburg.
Le variazioni al programma 2024-2026 era stato illustrato stamattina in aula dall'assessore e vice sindaco Edy Bandiera. La proposta dell'Amministrazione si riferiva alle mense scolastiche per le quali sono stati recentemente concessi i fondi attraverso il Pnrr. Si tratta di quella del plesso Forlanini dell'Archimede, finanziata con 381 mila euro, di quella della Vittorini, con 1 milione 265 mila euro di spesa prevista, e di quella della Costanzo, con 1 milione 109 mila euro di finanziamento. In tutte tre i casi saranno costruite strutture ex novo esterne agli immobili già esistenti, come sarà specificato nella proposta dopo l'approvazione di un emendamento presentato da Ferdinando Messina. Ciò, come ha detto il consigliere, per chiarire che i lavori non

intralceranno la normale attività delle scuole.
Altre tre modifiche al programma delle opere pubbliche sono stati introdotte con altrettanti emendamenti. Due erano a firma di Imbrò: il primo ha consentito di inserire tra le opere previste i “lavori di minuta manutenzione” col sistema della reperibilità e del pronto intervento per un importo di 900 mila euro da spendere in misura uguale nel ’25 e nel ’26; il secondo ha introdotto i “lavori di manutenzione stradale e segnaletica” per 395 mila euro. Per effetto di un sub-emendamento proposto da Paolo Romano e Cavallaro, l’Aula ha deciso che le strade su cui intervenire saranno concordate dall’Amministrazione e dalla commissione consiliare competente.
Il terzo emendamento approvato portava la firma di Nadia Garro e sposta sulla realizzazione del nuovo pattinodromo della Cittadella il mutuo acceso con il Credito sportivo per la riqualificazione dell’impianto di via Lazio, soldi che altrimenti si rischiava di perdere in quanto non ci sono più i tempi per le presentazione del progetto. La proposta è stata a sua volta specificata da 3 sub-emendamenti presentati da Messina.
Nella discussione generale e sugli emendamenti sono intervenuti: Firenze che, nella veste di presidente, ha riferito del voto favorevole della commissione consiliare Lavori pubblici, Cavallaro, Burti, Greco, Scimonelli, Ricupero, Vaccaro, Bonafede, Aloschi, Messina, De Simone, Paolo Romano, Imbrò e gli assessori Bandiera, Pantano e Gibilisco. Quest’ultimo ha preso la parola per assicurare che la richiesta di un nuovo mutuo per l’impianto di via Lazio no è caduta ma è solo rinviata al prossimo anno.
Dopo il voto, l’Aula è passata a discutere la proposta di modifica del regolamento di contabilità, illustrata dall’assessore Pierpaolo Coppa. Le modifiche del regolamento di contabilità sono il frutto dei cambiamenti introdotti con un decreto del ministero dell’Economia del luglio dello scorso anno. Sono stati interessati 4 articoli, ma le novità più corpose riguardano il numero 6 che prevede l’introduzione del

“bilancio tecnico” e perfeziona le scadenze e le competenze nella procedura del bilancio di previsione.
L’iter per la stesura del nuovo strumento finanziario deve prendere il via entro il 15 settembre di ogni anno con l’invio, da parte del ragioniere generale (responsabile del servizio finanziario), dell’atto di indirizzo – che deve essere coerente con il Documento unico di programmazione – e dello schema di bilancio tecnico ai dirigenti dei settori dell’Amministrazione. Questi hanno tempo fino al 5 ottobre per fornire le previsioni di entrata e di spesa ed eventuali integrazioni al bilancio tecnico, che deve comunque essere in equilibrio; eventuali squilibri devono essere comunicati alla Giunta, al segretario generale e al direttore generale per l’adozione dei correttivi. Entro il 20 ottobre, il ragioniere generale predispone la versione finale del bilancio di previsione e la trasmette alla Giunta che lo approva con l’assistenza del segretario generale e del direttore generale. Eventuali modifiche o integrazioni devono essere introdotte entro il 15 novembre, termine ultimo per l’invio dell’atto al consiglio comunale, che lo deve approvare entro il 31 dicembre. Effettuati i passaggi nelle commissioni consiliari e incamerata la relazione dei revisori dei conti, la convocazione della seduta, nella quale non possono essere trattati altri argomenti non attinenti al bilancio, deve avvenire con 10 giorni di preavviso. Gli emendamenti dei consiglieri, del sindaco e della Giunta devono essere presentati entro cinque giorni dalla discussione. Non possono essere presentate in aula proposte di modifica se non quelle tecniche o che si rendano necessarie dopo l’approvazione di emendamenti.
Le altre modifiche, più di natura tecnica, riguardano le variazioni di bilancio (devono essere proposte con motivazione dagli assessori o dai dirigenti di settore, adottate dalla Giunta e trasmesse al Consiglio che le approva), il riconoscimento dei debiti fuori bilancio e il parere di regolarità contabile.
Lo schema di gemellaggio con la città di Würzburg è il

completamento di un percorso che, su iniziativa dell’Associazione italo-tedesca, trae origine nel Patto di amicizia sottoscritto dai due sindaci nel marzo del 2018. A chiedere la formalizzazione del gemellaggio era stato, con una mozione, poco più di un anno da fa il consigliere comunale Paolo Cavallaro, che lo ha presentato all’Aula, e che ha avuto il sostegno di Luigi Cavarra.
Le radici dell’intesa sono principalmente nella affinità di carattere architettonico, per la presenza del barocco, e storico-culturale legata a Federico II e al poeta August von Platen che, morto a Siracusa, insegnò a Würzburg. Le finalità sono di favorire il senso di amicizia e collaborazione fra le rispettive comunità; promuovere iniziative di scambio di buone pratiche; di promuovere iniziative di scambio e collaborazione in materia di valorizzazione dell’ambiente. Per realizzarle è previsto che si procederà con l’organizzazione di scambi fra le istituzioni scolastiche e le realtà associative delle rispettive comunità; di natura turistico-culturali ed economico-professionale e in materia di valorizzazione ambientale; scambi tra associazioni sportive per l‘organizzazione di competizioni in varie discipline, iniziative che rappresentano un fattore di unione e di pace fra i giovani. Il gemellaggio ha un’efficacia di 5 anni rinnovabile per altri 5 e non deve avere oneri per lo Stato.
Su richiesta dei proponenti, Franco Zappalà e Alessandra Barbone, il punto sui debiti fuori bilancio sarà discusso nella prossima seduta.

Rottura improvvisa, Davide

Mignemi non è più il direttore sportivo del Siracusa

Davide Mignemi non è più il direttore sportivo del Siracusa Calcio. La notizia arriva improvvisa in tarda mattinata. A comunicare la separazione delle strade è la società azzurra che, sui suoi canali social, scrive un breve messaggio: “Siracusa Calcio 1924 comunica di aver sollevato da ogni incarico Davide Mignemi”.
Poche parole, una riga stringata e “fredda” per chiudere un rapporto professionale che era iniziato sotto ben altri auspici, la scorsa estate. Il diesse ha firmato il mercato del Siracusa ma – secondo alcune indiscrezioni – non sarebbe mai scoppiato l’amore con il presidente Alessandro Ricci. Anche nei giorni scorsi, la differenza di vedute sarebbe stata netta, al punto da portare alla chiusura anticipata del rapporto, peraltro a pochi giorni dall’apertura del mercato di “riparazione”.

Photo Credits: Facebook Siracusa Calcio 1924

Santa Lucia, esauriti i 3.200 posti per l’arrivo e la Messa in Santuario con il Patriarca

di Venezia

Tutti prenotati e quindi esauriti i 3.200 posti messi a disposizione per la partecipazione in Santuario al primo momento di accoglienza delle spoglie di Santa Lucia, il 14 dicembre pomeriggio. Nel tempio Mariano sarà celebrata, alle 16:00 la prima Santa Messa, presieduta dal Patriarca Francesco Moraglia. Per ragioni di sicurezza e di capienza, è stato necessario ricorrere alle prenotazioni, effettuate attraverso una mail. Non è più possibile richiedere l'accesso all'interno del Santuario. Nessun limite, invece, per il momento successivo, quando il corpo della Patrona di Siracusa sarà condotto in processione alla Basilica Santuario di Santa Lucia al Sepolcro. Come ampiamente spiegato, il giorno dell'Ottava sarà il 21 dicembre, quando il corpo della Patrona di Siracusa ed il suo simulacro torneranno insieme. Confermati per quella data anche i tradizionali fuochi d'artificio. Tra gli appuntamenti più importanti, la Messa di Domenica 22 Dicembre, quando il cardinale Marcello Semeraro, Prefetto delle Cause dei Santi, presiederà la celebrazione. Il corpo resterà in cattedrale fino al 26 mattina, per poi essere condotto a Carlentini, Belpasso ed infine Catania, passando per Acicatena. In Piazza Duomo sarà posta una lapide dedicata a Santa Lucia, con la preghiera dell'Arcivescovo ed il ricordo delle visite del 2004, 2014 e 2024, come preannunciato dal presidente della Deputazione della Cappella di Santa Lucia, Pucci Piccione.Una grande festa quella che inizierà tra pochi giorni, arricchita da notizie che hanno sorpreso felicemente l'Arcidiocesi, a partire dalla decisione di Papa Francesco di anticipare l'apertura dell'Anno Santo presso la Chiesa di Siracusa al 25 dicembre 2024. La Segreteria di Stato del Vaticano – ha spiegato Mons. Lomanto – ha annunciato che in via del tutto eccezionale Papa Francesco ha concesso di anticipare l'apertura dell'Anno Santo presso la Chiesa di Siracusa al 25 dicembre 2024 anziché al 29 come sarà per tutte le altre Chiese, assicurando che invierà un messaggio".

In altre parole, il cammino giubilare nella Chiesa siracusana avrà iniziò con la celebrazione eucaristica di apertura dell'Anno Santo presieduta dall'arcivescovo giorno 25 dicembre alle 11.00 nella Chiesa Cattedrale, proprio durante le giornate in cui il corpo di Santa Lucia sarà nella Sua città.
Lucia è tornata a Siracusa nel 2004 nella ricorrenza del XVII centenario del suo martirio con l'Arcivescovo emerito di Siracusa, mons. Giuseppe Costanzo; la seconda volta, nel 2014, con l'Arcivescovo emerito di Siracusa, mons. Salvatore Pappalardo. Ai festeggiamenti di quest'anno parteciperà anche l'ambasciatore svedese. Nella Chiesa di Santa Lucia alla Badia gli studenti del liceo musicale di Stoccolma e quelli del Gargallo di Siracusa suoneranno insieme.
Sono oltre 500 i volontari che hanno manifestato la propria disponibilità a prestare servizio nella speciale occasione. Le scuole accompagneranno circa 3600 alunni ogni mattina a rendere omaggio alla Santa Patrona. Numerosi anche i pellegrinaggi organizzati da tutta Italia e le visite delle delegazioni di società sportive e di case circondariali. Saranno presenti in maniera massiccia le Acli. Dalle 7 alle 24 sarà aperto un infopoint che fornirà tutte le indicazioni necessarie per agevolare l'ingresso delle persone fragili. Il trasferimento del corpo di Santa Lucia è stato organizzato secondo un preciso piano logistico che vedrà spostamenti aerei e su gomma, grazie all'impegno di Aeronautica, Guardia di Finanza, Polizia, Vigili del Fuoco, Capitaneria di porto. L' esatta modalità degli spostamenti è stata descritta dal comandante del Distaccamento Aeronautica Militare di Siracusa, ten. col Roberto Tabaroni.